

H I G A S H I M I K A W A

広報

ひがしみかわ

豊橋市・豊川市・蒲郡市・新城市・田原市・設楽町・東栄町・豊根村

道の駅からまちを元気に！

特集

東三河の道の駅「第2弾」



主な内容

- ・介護保険だより
- ・消費生活だより
- ・令和2年度 決算の状況
- ・東三河広域連合議会 議会報告

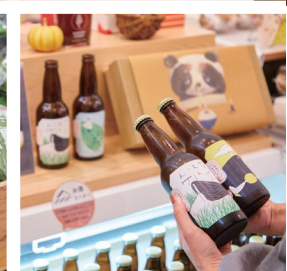

新型コロナウイルス感染拡大の状況により、掲載内容が変更となる場合があります。最新の情報はホームページ等でご確認ください。

東三河広域連合

東三河広域連合は、東三河8市町村で構成される特別地方公共団体です。

東三河の道の駅

第2弾

道の駅からまちを元気に！

道の駅が充実する東三河地域。各駅では地域活性化の拠点として、さまざまな取り組みを行っています。地域の人も愛される駅を目指し、日々奮闘する道の駅スタッフの方にインタビューしました。



▲田原めっくんはうす駅長の長神利行さん(左)と、田原市の生産者 白井由佳さん(右)。

#01 | 田原市 田原めっくんはうす

野菜の駅ならではのSDGs
店内で加工してフードロス削減

市町村別の農業産出額で5年連続全国1位(令和元年は惜しくも2位)を誇る田原市。農業のまちにふさわしく、「田原めっくんはうす」は売場の4分の3を農産物が占める。野菜の駅として人気を博しています。

「産直コーナーでは約320軒の生産者さんと契約しています。兼業農家や定年後に野菜づくりを始めた人も多く、まさに畑のおすそわけです。」と、駅長の長神利行さん。シークワーサーや里芋などを出荷している白井由佳さんも、義父母と3人で行う兼業農家のひとり。「作った野菜をお客さんが購入してくれるのを見るとうれしくなりますね。」と笑顔で語ります。

この充実した品ぞろえをキープできるのは、道の駅と生産者のチームワークによるもの。「1日4回、売上報告メールが届くので、翌日の出荷の目安になります。今年初出荷したシャインマスカットは毎日完売でした。」と、白井さんは新たな作物への意欲も十分。温暖な気候を生かしたマンゴーや青パイナップル、秋に収穫できるころたんメロンに挑戦する人も増えていて、夏のメロン以外にも新名物が生まれる予感です。

一方、生産量が増えればフードロスの課題も避けては通れません。「SDGsの『つくる責任』という責任」を重視し、店内にある6次産業加工施設で、売れ残りの野菜や果物を使ったオリジナルドレッシングやカレーをつくっています。」と長神さん。キャベツやブロッコリーの市場価格が急落した時には、冷凍野菜に加工して販売することも。



▲3年前のリニューアルで、オリジナル商品を開発する「めっくんもぐもぐ工房」が併設。



▲野菜ソムリエが常駐し、選び方や保存方法をアドバイス。前澤三郎さんは御年82歳！



▲コーンや赤大根の色だけでこんなにカラフル!「田原野菜ドレッシング」(350円)

「ムダなく使ってくれるのはありがたい。」と生産者側も積極的にアイデアを出してくれるとか。加工施設「めっくんもぐもぐ工房」は規模が限られるため、「事業化に興味がある人へのノウハウを継承したいです。」と長神さんは意気込みます。持続可能な農業の取組みが、道の駅から始まっています。

① 田原市東赤石5-74
② 0531-23-2525
③ 9:00~19:00、無休
(食事処はお店ごとに異なります)

観光名所も、自慢のお土産も 道の駅でつくって発信！

年間約200万人が来場する愛知県最大級の道の駅「とよはし」。おしゃれなショッピングモールのような雰囲気、週末は20〜30代が多く訪れます。

特筆すべきは「自らつくろう！」の精神。「豊橋市には観光名所がない、という声に応え、電動ミニカーを見つけて交渉しました。もともと地域の魅力を知り、体感してほしいという想いから、表浜海岸まで走るガイドツアーを今春より開催したところ、SNSで火が付きました『豊橋のイメージが変わった』と好評です。」と旭綾恵さん。

ビール好きな副駅長の発案で作った、地元産の米やレモンを原料にしたクラフトビールは、品評会で世界2位、日本1・2位を受賞。また、うずらの殻を堆肥にまぜて栽培する「うずらいも」を開発するなど、新商品が続々増えています。「行く度に新しいモノに出会える、飽きの来ない道の駅を目指します。」と旭



▲駅運営と直営店「temiyo」マネージャーを務める旭綾恵さん。電動ミニカー「ネクストクルーザー」は公道も走行OK。

#02 | 豊橋市 道の駅とよはし

- ① 豊橋市東七根町字一の沢113-2
- ② 0532-21-3500
- ③ 9:00〜19:00（ペーカリーは7:00〜）、無休
（あぐりパーク食彩村9:00〜18:00、第一水曜定休）



▲道の駅限定のお土産の数々。カフェとコラボした「ブラックサンダーWASHAワッフル」（280円）は、月に1500個も販売！

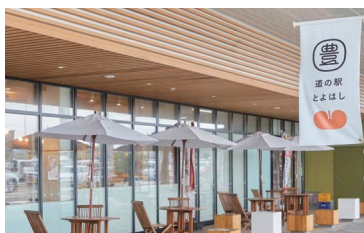

▲道の駅とよはし



▲もつくる新城

東京・大阪行き的高速バスが運行 移動販売で市内に美味のお届けも

「もつくる新城」は豊橋と浜松ナンバーの車が約6割を占める、地域に根差した道の駅です。鶏のまちらしいグルメを提供するため、店内で「からあげ屋もつくる」をスタート。「市場に出回らない希少部位を揚げた『鶏とろ』はあつさりとした脂が特徴。近所の人がお総菜として購入してくれま

す。」と廣瀬和仁さんは笑顔を見せます。10月末からは、新東名高速の新城ICから程近い立地を生かしてJR高速バスが発着。東京・大阪・京都へのアクセスがぐっと便利になりました。高速バスが地元の足となる上、新城への観光誘致にもつながります。「東京の有名なお菓子など他エリアの物産品も販売する予定で、旅気分を味わっていただけます。」と廣瀬さん。

また、今春から始まった移動販売車「くるもつくる」も地域にうれしいサービス。



▲鶏の希少部位を揚げた「鶏とろ」（100g 190円）が新名物。行列ができることも。



▲かわいい移動販売車で、平日に出張販売。カタログ注文にも対応しています。

#03 | 新城市 もつくる新城

- ① 新城市八束穂五反田329-7
- ② 0536-24-3005
- ③ 8:30〜18:00（モーニング8:00〜）、無休

▲営業リーダーの廣瀬和仁さん。「足湯の前にある黄色のレーンから、東京・大阪行き的高速バスが発着します。」

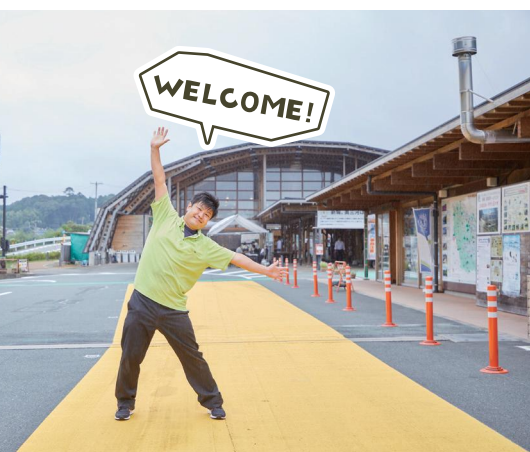

#05 | 新城市 つくで手作り村

作手のトマトたっぷりのチキンカレーと

星空が新名物

農業・自然・手作りをテーマにした高原の道の駅。最近、芝生に寝転んで天の川まで眺められる星空スポットとしても話題です。直売所と食堂の裏にある橋は11月末に架け替えが完了し、芝生広場や手作り体験施設への移動が便利になります。新名物は「スパイシーチキンカレー」(800円)。作手産トマトのりんか、作手高原牛乳、愛知県産鶏、玉ねぎだけで作り、無添加・小麦粉不使用なのでヘルシー!冬の特産、自然薯夢とろろの料理もぜひ。



NATURE



- 新城市作手清岳ナガラミ10-2
- ☎ 0536-37-2772
- 9:00~18:00、木曜定休
(10月~3月は17:00まで)

#06 | 新城市 鳳来三河三石

まんまる五平餅や

梅の里のホットレモネードでひと休み

道の駅の近くに徳川家康ゆかりのお寺や城址があり、歴史観光のひと休みにぴったり。新城産米とくるみ入り味噌だれで香ばしく焼き上げた「三石五平餅」が人気です。平日限定で、この五平餅と注文ごとに揚げる季節の天ぷら(時期によってはかきあげ)がついた「三石定食」(1,000円)もいただけます。隠れた名物は、鳳来産の梅を使ったグルメ。ホットレモネードに梅シロップを加えた「ホット梅レモネード」(300円)や昔ながらのしょっぱい梅干しでパワーチャージを!



- 新城市下吉田田中106-1
- ☎ 0536-34-0139
- 9:00~17:00、木曜定休

名物も、ニュースも続々!

東三河の道の駅

HOT TOPICS



かわいいお団子型!

「三石五平餅」1本/80円
(鳳来三河三石)

ヤギのさくちゃん

ヤギやうさぎがお待ちかね。
コールドックのえさやり体験も!
(つくで手作り村)

無農薬とれたて
いちごがたっぷり♪

「いちごミルクジュース」450円
(あかばねロコステーション)

#04 | 田原市 あかばねロコステーション

日本一の花々と

できたての釜揚げしらすをお目当てに

目の前にサーフィンの聖地が広がり、サーフショップやハワイアンレストランも備えた海辺の道の駅。花の生産量日本一を誇る渥美半島だけに、フラワーマーケットには地元の観葉植物やお花が充実。カラフルなフルブルームマムなど変わったお花にも出会えます。裏手にはしらすで名高い赤羽根港があり、その場で釜揚げされた新鮮なしらすが店頭と並ぶのも魅力。レストランでは「釜揚げしらす丼(温玉付)」(950円)も味わえます。



FRESH!

- 田原市赤羽根町大西32-4
- ☎ 0531-45-5088
- 9:00~18:00、無休
(レストラン冬季は10:00~16:00)

資格取得補助金や、保険料の減免制度についてお知らせします

介護保険 だより Vol.11

1.介護支援専門員(ケアマネジャー)の資格取得を支援します

介護支援専門員資格取得補助金 ※本年度より開始

指定介護サービス事業所にケアマネジャーが安定的に配置されるように、ケアマネジャー資格の取得に係る介護支援専門員実務研修及び再研修の受講費用を補助します。

対象者

令和3年4月1日以降に「介護支援専門員実務研修」又は「再研修」を修了した方で、次の要件すべてに該当する方

- ①申請日時時点で、東三河広域連合構成市町村に所在する指定介護サービス事業所で介護支援専門員又は当該事業所の人員基準に含まれる職種として就労していること
- ②国、県、市町村、その他機関からこの補助金と同様の補助を受けていないこと
- ③過去にこの補助金の交付を受けていないこと
- ④市町村税(市町村民税、固定資産税、軽自動車税)の滞納が無いこと

補助額

介護支援専門員実務研修修了者……………30,000円

再研修修了者……………22,000円

申請方法

各研修の修了日から1年以内に、次の書類を添えて市町村介護保険担当窓口へ申請

- ①介護支援専門員実務研修又は再研修の修了証書
 - ②就労証明書(本補助金交付要綱に規定する様式第2号)
 - ③市町村民税、固定資産税及び軽自動車税の滞納がないことが確認できる証明書
- ※添付書類は原本をご提出ください。①は受付にて写しを取らせていただきます。

問い合わせ先

介護保険課 地域包括ケアグループ

☎0532-26-8472・8473

2.新型コロナウイルス感染症の影響により収入が減少した方等に対する減免制度について

新型コロナウイルス感染症の影響により、次の要件のいずれかに該当する方は、申請により介護保険料の減免が受けられます。まだ申請されていない方は、期限までに市町村介護保険担当窓口へ申請してください。

※すでに減免されている方は、対象外です。

要件

01

世帯の主たる生計維持者がお亡くなり、または重篤な傷病を負った第1号被保険者の方

世帯の主たる生計維持者の事業収入、不動産収入、山林収入または給与収入(以下「事業収入等」という。)の減少があり、次の要件すべてに該当する第1号被保険者の方

02

- ①令和3年の事業収入等のいずれかの減少額(保険金、損害賠償等により補填されるべき金額を控除した額)が令和2年の当該事業収入等の額の10分の3以上であること
- ②減少することが見込まれる事業収入等に係る所得以外の令和2年の所得の合計額が400万円以下であること

申請期限

令和4年3月31日(木)(必着)

問い合わせ先

介護保険課 保険料グループ

☎0532-26-8467

1、2について、申請方法など詳しくは、ホームページ(<https://www.east-mikawa.jp/>)をご覧ください。市町村介護保険担当窓口または東三河広域連合へお問い合わせください。

市町村窓口

豊橋窓口(豊橋市長寿介護課内)
☎0532-51-3130

蒲郡窓口(蒲郡市長寿課内)
☎0533-66-1176

田原窓口(田原市高齢福祉課内)
☎0531-23-3217

東栄窓口(東栄町住民福祉課内)
☎0536-76-0503

豊川窓口(豊川市介護高齢課内)
☎0533-89-2173

新城窓口(新城市高齢者支援課内)
☎0536-23-7688

設楽窓口(設楽町町民課内)
☎0536-62-0519

豊根窓口(豊根村住民課内)
☎0536-85-1313

3.東三河広域連合介護保険事業運営委員会の委員を公募します

介護保険事業計画の事業運営等において、関係機関や被保険者の意見等を聴取するために設置された「東三河広域連合介護保険事業運営委員会」の、来期運営委員の一部を公募します。応募方法など詳細は、ホームページをご確認ください。

問い合わせ先

介護保険課 総務グループ

☎0532-26-8459・8460

民法改正により

オトナ

成年のスタートが、18歳に！

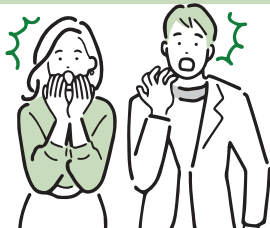

消費生活 だより Vol.14



※2022年4月1日から成年年齢が引き下げられます。

生年月日	成年になる日	成年になる年齢
2002年(平成14年)4月1日以前の生まれ	20歳の誕生日から	20歳
2002年(平成14年)4月2日～2003年(平成15年)4月1日	2022年(令和4年)4月1日から	19歳
2003年(平成15年)4月2日～2004年(平成16年)4月1日	2022年(令和4年)4月1日から	18歳
2004年(平成16年)4月2日以降の生まれ	18歳の誕生日から	18歳

成年年齢が20歳から18歳へ

成年年齢が、現行の20歳から18歳に引き下げられます。
いったい何がかわるのか、どんな影響があるのか、よく確認しておきましょう。

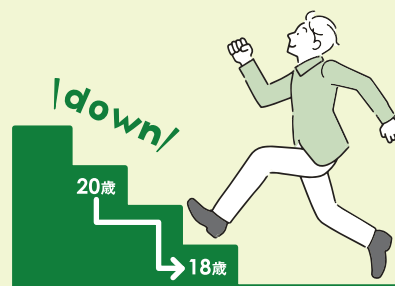

なぜ、引き下がるの？

世界的にも成年年齢を18歳とするのが主流となり、日本でも公職選挙法の選挙権や憲法改正国民投票の投票権の年齢が18歳になったように、若者に国政の判断に参加してもらうための政策が進んでいます。積極的に社会参加を促すため、生活に関わる民法も18歳へと引き下げられることとなりました。



18歳(成年)になったらできること

- ☐ 10年有効のパスポートを取得できる
- ☐ 司法書士などの国家資格が取得できる
- ☐ 男女ともに18歳で結婚できる
- ☐ 親の同意がなくても契約ができる

- ・ローンを組む
- ・クレジットカードを作る
- ・携帯電話の契約ができる etc.

◀契約については、

隣のページ(P.7)をよく見よう！

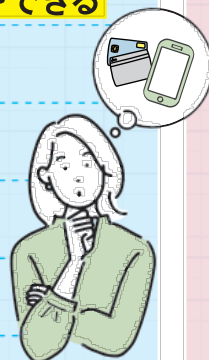

20歳にならないとできないこと

- ☐ 飲酒をする
- ☐ 喫煙をする
- ☐ 競馬、競輪、オートレース、競艇の投票券(馬券など)を買う
- ☐ 養子を迎える
- ☐ 大型・中型自動車運転免許の取得ができる



成年になったら注意すべき「契約」のこと!

1位～5位を総なめ!?

未成年者の契約について

未成年者は、知識や社会経験が浅いため、未熟な判断で結んだ契約により不利益を被らないよう、法律で保護されています。

親権者の同意なく結んだ契約(一般的にお小遣いを超える額の契約)は「**未成年者取消権**」で原則契約を取り消すことができます。

成年者の契約について

「未成年者取消権」は使えません。できることは増えますが、ローンやクレジットカードなど、お金にまつわる大きな責任が伴います。

成年になったばかりの若者は、**悪質業者に狙われやすくなります。**特に「契約」は安易に考えず、正しい知識をもって確認しましょう!



【消費者トラブルランキング】

若者部門

- 1位 オンラインゲーム契約 **37件**
- 2位 定期購入契約(痩身) **27件**
- 3位 定期購入契約(脱毛) **20件**
- 4位 定期購入契約(サプリ) **16件**
- 5位 アダルトサイト契約 **13件**

※東三河の相談件数(2020.4～2021.8 調べ)

その他、成年年齢引き下げについては以下よりご確認ください。

東三河広域連合
消費生活課の
ホームページはコチラ



<https://www.east-mikawa.jp/inner.php?id=1091&status=10>

LINE友だち登録して
活用しよう!



●東三河で流行している消費者トラブル情報を随時配信!

カッコイイ
大人への
第一歩!



必見!消費者トラブルの注意ポイント!

Point
01

一回だけのお試しか、定期購入かをよく確認!

「初回〇〇円」だけを見てはいけません。購入条件をよく確認しましょう。

Point
02

ローンを組む必要があるか再確認!

ローンを組むのは借金するのと同じこと。本当に必要なか冷静に考えましょう。

Point
03

解約と返品の条件をしっかり確認!

解約手続きが「電話受付のみ」で電話がつかないケースも!契約時にしっかり確認しましょう!

Point
04

契約内容が分かるものは記録しよう!

契約の条件や業者とのやり取りなど、いつでも確認できるように保存しましょう。



どこの窓口でも相談が受けられます おかしいな困ったと思ったら一人で悩まず相談を

総合センター ☎0532-51-2305 豊橋市役所 東館12階
月～金 9:00～16:30

田原センター ☎0531-23-3818 田原市役所 北庁舎1階
月・火・木 9:00～16:30

豊川センター ☎0533-89-2238 豊川市役所 北庁舎4階
月～金 9:00～16:30

設楽相談室 ☎0536-62-0527 設楽町役場産業課内
月～金 9:00～16:30 (オンライン相談のみ)

蒲郡センター ☎0533-66-1204 蒲郡市役所 新館2階
月～金 9:00～16:30

東栄相談室 ☎0536-76-1812 東栄町役場経済課内
月～金 9:00～16:30 (オンライン相談のみ)

新城センター ☎0536-23-6260 新城市役所 本庁舎2階
月・火・木 9:00～16:30

豊根相談室 ☎0536-85-1316 豊根村役場商工観光課内
月～金 9:00～16:30 (オンライン相談のみ)

東三河広域連合からの お知らせなどをお届けします

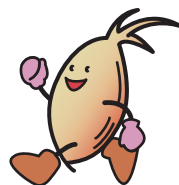

お知らせ

Topics

1

ほの国スタンプラリー(イベントコース)の 応募に必要なスタンプ数を変更します



詳しくは
コチラ
HP
「ほの国スタンプラリー」



新型コロナウイルス感染症に伴うイベントの中止のため、イベントコースの「**ひがしみかわ賞**」の応募に必要なスタンプ数を**3個から1個に変更**します。なお、施設コースの各賞の応募に必要なスタンプ数の変更はありません。

対象者

ほの国こどもパスポート
を持っている東三河在住・
在学の小中学生

施設コース

- 金賞** スタンプを8個集めると応募できるよ! **抽選で10名**
東三河を楽しむ体験10,000円分
※はずれても、みのりん賞とのW抽選
- 銀賞** スタンプを5個集めると応募できるよ! **抽選で20名**
東三河の特産品5,000円分
※はずれても、みのりん賞とのW抽選
- みのりん賞** スタンプを3個集めると応募できるよ! **抽選で150名**
図書カード2,000円分

イベントコース

- ひがしみかわ賞** **抽選で40名**
『山の日フェスタ』(8月に豊根村で開催)でスタンプをもらった方は応募できます!
※スタンプラリー用紙に記載してある対象イベントのうち、『山の日フェスタ』以外のイベントは全て中止となりました。

賞品の応募締切

令和4年2月28日(月) 必着

※賞品やルールなどについて、詳しくはスタンプラリー用紙をご覧ください。

問い合わせ先

東三河広域連合 総務課 ☎0532-35-6006

受付時間: 8:30~17:15 (土日祝、12/29~1/3を除く)

Topics

2

【令和4年度】 東三河広域連合 会計年度任用職員募集



- 募集人数………若干名
- 業務内容………庶務経理事務など
- 勤務地………豊橋市職員会館
- 勤務時間………31時間/週
- 報酬………月額177,324円(予定)
※報酬額は、社会情勢等により変更することがあります。
- 手当………期末手当支給
※その他、勤務条件等については、募集要綱をご覧ください。
- 募集要綱などの配布…東三河広域連合総務課
※ホームページ(<https://www.east-mikawa.jp/>)からもダウンロード可
- 申込締切…12月20日(月)までに申込書など必要書類を直接又は
郵送で東三河広域連合総務課まで
- 連絡先………東三河広域連合総務課 ☎0532-35-6004

Topics

4

『ほの国木育プロジェクト』を 実施します



東三河広域連合では、東三河の園児たちに木や森林に親し
みを持ってもらい豊かな心を育むことを目的として、『**ほの国木
育プロジェクト**』を実施しています。
木材に触れて愛着を持ってもらえるよう、東三河産材を使用
した絵本棚の寄贈や木育教室などを毎年行っています。
このプロジェクトは、『**ほの国東三河WAON**』及び『**ほの国み
のりん自動販売機**』の寄附金を活用して実施しています。

●「ほの国東三河WAON」寄附金事業

利用金額の一部が東三河広域連合へ寄附され、
奥三河の水源地保全活動に活かされます。



●「ほの国みのりん自動販売機」寄附金事業

売上金額の一部が東三河広域連合へ寄附され、
東三河地域の振興に活かされます。
令和3年7月、豊川市民病院に新たに設置されました。



【自動販売機設置場所】

(有)明生自動車工業所、(有)豊寿会 おおしみず緑いの杜、いすゞ自動車
中部(株)豊橋支店、アウトリーチとよはし、大和ハウス工業(株)豊橋支店、
(株)藤城運輸、三河開化亭豊橋牧野店、(株)杉生、東三河食糧(株)、東三
警備(株)、マンションGRASTA、道の駅田原めつくんはうす、谷ノ口公園
表浜ほうべの森、道の駅とよはし、(株)プライズメント、大一青果(株)、豊川
市民病院、豊橋市役所、豊橋市職員会館、豊川市役所、田原市役
所、新城市役所、田原市親子交流館すくっと、田原福祉グローバル専
門学校、豊橋市陸上競技場、岩田総合球技場、岩田運動公園、東海
ビバレッジサービス(株)豊橋支店、ボートレース蒲郡

(※令和3年10月現在)

Topics

3



東三河広域連合 公式Instagramアカウント 「@東三河で働くひと」を開設しました

東三河の企業で働く魅力を発信するため、“東三
河で働き、輝くひと”にインタビュー取材を行い、
Instagramで紹介しています。
就職について考える学生さんはもちろん、地元企
業を知るきっかけとして、ぜひアカウントをフォロー
してください!

worker_higashimikawa

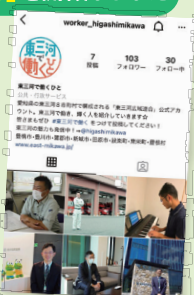

東三河広域連合 令和2年度 決算の状況

令和2年度の重点的な取組み

一般会計

◆共同処理事務の着実な推進

滞納整理事業では、専門人材を新たに配置し、新たな徴収体制を強化しました。また、消費生活相談事業では、新型コロナウイルス感染症の拡大防止の観点から、オンラインによる対面相談を導入するためのICT機器を整備しました。

◆地方創生への取組み

東三河の魅力発信事業や物産展の開催などをはじめとする東三河が元気になる地方創生事業に取り組み、吉祥寺(東京都武蔵野市)において期間限定ブランドショップ「東三河ごちそう市場」を開設し、東三河自慢の特産品などを販売しました。また、東三河の官民が参画する東三河DMO研究会においては、東三河DMO設立の具体化に向けた検討を進めました。

介護保険特別会計

◆介護保険事業への取組み

高齢者が可能な限り住み慣れた地域で生活を継続できるよう、感染症の拡大防止に努めながら地域支援事業など各種施策の充実を図りました。また、第7期介護保険事業計画最終年度として、東三河地域の高齢者の現状と将来予測などについて専門家からの意見をもとに課題整理を行い、中山間地域でのサービス継続支援事業などを盛り込んだ第8期介護保険事業計画を策定しました。

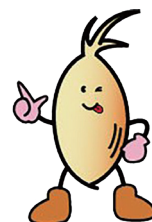

一般会計 (歳入歳出差引額 1億5,978.2万円)

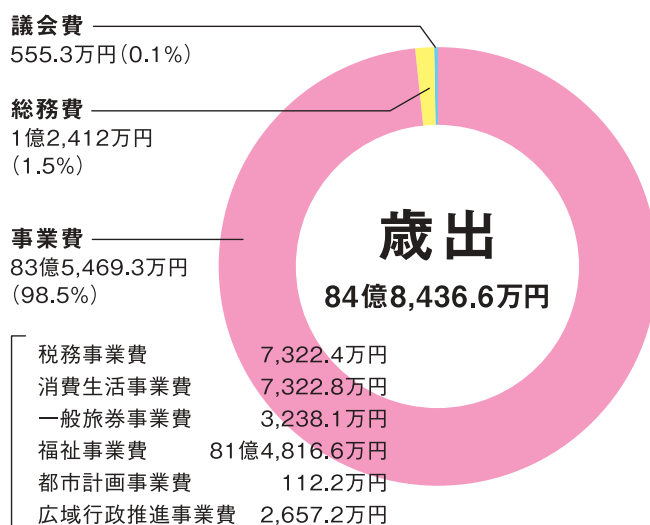
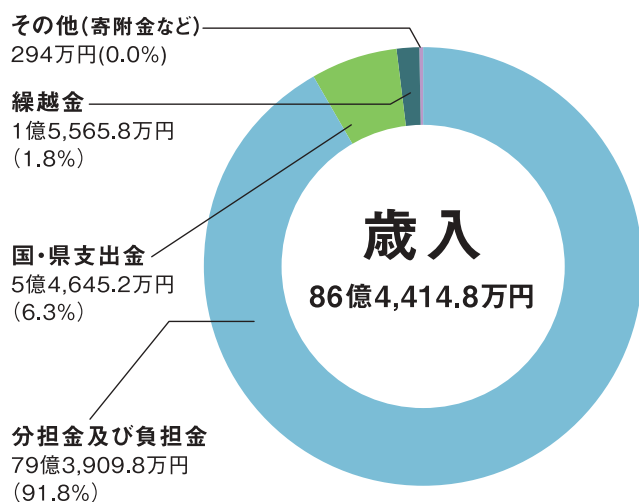

介護保険特別会計 (歳入歳出差引額 7億8,263.6万円)

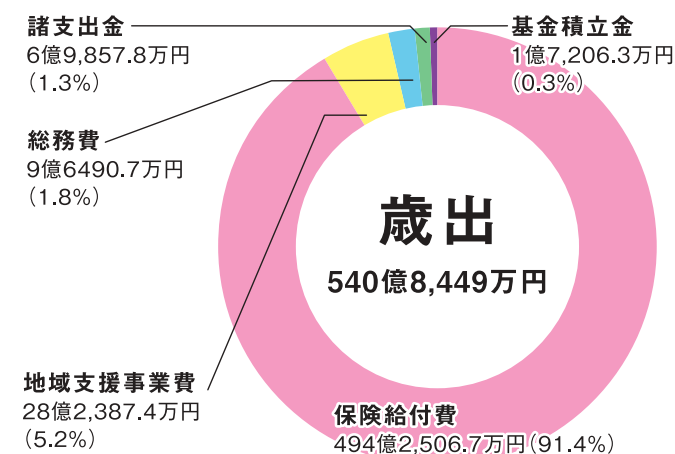
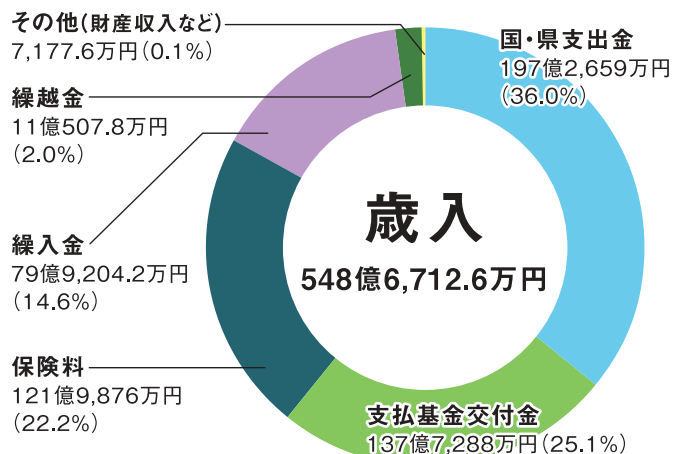

※()内は構成比です。また、各項目の数値は表示単位未満を四捨五入で処理しているため、合計と内訳の数値が一致しない場合があります。
※令和3年度財政公表は、ホームページに掲載していますので、ご覧ください。<https://www.east-mikawa.jp/>

東栄町

いとう
伊藤

よしたか
芳孝 議員



【一般質問】

「東三河はひとつ」の 捉え方について、 中山間地の医療の今後について、 有害鳥獣対策について

Q 「東三河はひとつ」の捉え方、中山間地の医療の今後
及び有害鳥獣対策について伺う。

A 上流域の発展なくして下流域の振興はなし得ない、まさに「東三河はひとつ」という言葉の意味をかみしめて、東三河広域連合の施策としてしっかりと示していかなければならない。具体的には、介護保険事業や地方創生の多様な取り組みを推進することや地域医療を取り巻く諸問題についてはオール東三河で議論していくことが必要である。また、有害鳥獣やヤマビルによる被害対策については、広域連合による直接的な取り組みではないが、構成市町村とともに協議を行いながら、森林環境譲与税を財源として活用した森林の適切な管理などについての調査研究を進めていきたい。

蒲郡市

しばた
柴田

やすひこ
安彦 議員



【一般質問】

消費者保護対策について

Q 訪問販売お断りステッカーの貼付を
勧誘拒絶の意思表示とすることができる旨の
条例を制定する考えはあるかについて伺う。

A ステッカーを貼付することで断る意思を明確に示すことができ、訪問販売による不意打ちのトラブル防止につながり、さらには弁護士会と連携することにより、より強い効果も期待できるが、条例制定については、その意義や効果、課題などを整理する必要があると考えている。本広域連合としては、引き続き構成市町村と協議を進める中で、こうした条例の趣旨や内容等について情報提供を行っていきたい。

東三河広域連合議会 議会報告

8月定例会

東三河広域連合議会8月定例会が8月11日・12日に開かれました。令和2年度決算認定についての議案などが審議され、いずれも原案のとおり認定・可決されました。

【決算認定】

○令和2年度東三河広域連合一般会計歳入歳出決算の
認定について

○令和2年度東三河広域連合介護保険特別会計歳入歳出
決算の認定について

【規則】

○東三河広域連合議会会議規則の一部を改正する規則

豊橋市

いとう
伊藤

とくや
篤哉 議員



【一般質問】

東三河DMOが果たす ウィズコロナ、 アフターコロナにおける 東三河観光再興について

Q 東三河DMOの想定されるミッション
(目的、使命、存在意義、役割)について伺う。

A ミッションとしては、マーケティングの分析をした上で、体験型商品や広域周遊の企画などの様々な取り組みを提案することにより、地域の稼ぐ力を引き出すとともに、地域への誇りと愛着を醸成する地域経営の視点に立った観光地域づくりを行うことであると認識をしている。そのためには、観光地域づくりの司令塔として、当地域の観光に携わる多様な関係者と共同しながら、明確なコンセプトに基づいた戦略策定と徹底したマーケティングによる効果的な事業を展開していく必要があると考えている。



【一般質問】

コロナ感染症による 介護事業への影響と対応について

Q コロナ禍での介護利用者の利用控えなどの理由により経営に影響があった事業所の状況について伺う。

A 新型コロナウイルス感染症の影響を理由とした廃止は、現在までのところデイサービス1事業所となっている。少なからず経営への影響はあるものの、介護保険の給付の実績から見ると、利用状況は減少傾向にはなく、事業所数も増加傾向であるため、各事業所が感染対策や様々な工夫をしながらサービス提供を継続しているものと考えている。なお、介護事業所については、今後の感染者の発生状況に応じて、利用者が減少しサービス提供が困難になるなどの影響も考えられるが、介護報酬の加算や人員基準に関する基準緩和など、特例措置を活用することで継続してサービス提供が行われるものと考えている。

常任委員会

10月21日に「福祉委員会」、11月1日に「みらい広域委員会」が開催されました。福祉委員会では介護保険事業の状況報告について、みらい広域委員会では東三河まち・ひと・しごと創生総合戦略の進捗についてそれぞれ意見が交わされました。

委員会資料などは東三河広域連合ホームページ内で順次公開しています。



東三河広域連合議会定例会は
8月と2月の年2回開催します。

定例会会議録などは、
東三河広域連合ホームページで順次公開予定です。

<https://www.east-mikawa.jp/>



【一般質問】

東三河ブランド創出に 対する考えと今後の展開について

Q 東三河ブランド創出に向けた新たなブランディング戦略の方向性について伺う。

A 新たなブランディング戦略については、コンセプトを明確にし、時代、時流に合わせ地域自慢のブランド品のストーリー性を上手く伝えるなど、確固たる戦略を持って事業を進めていくことが重要だと考えている。本広域連合としては、こだわりを持ってつくられた特産品や観光地、そして名産品など、モノやコトを世間へアピールすることで、地域の誇りや愛着を醸成しながら地域ブランドを構築強化させ、地域を盛り上げ交流人口及び関係人口の増加につなげていきたい。



【一般質問】

山村都市交流拠点施設の 整備に向けた検討状況について

Q 山村都市交流拠点施設の概要について伺う。

A 山村都市交流拠点施設は、設楽ダム建設を契機に、ダムからの水を享受する豊川下流域の5市が、平成20年12月に愛知県副知事から設楽町長宛てに回答した設楽ダム建設同意に係る確約事項に基づき、設楽町に整備することを約束した施設となる。また、この施設は、ダム湖を訪れる多くの人々が年齢を問わず幅広い分野で利用でき、そして、上下流交流を通して、それぞれの住民の福利に貢献できるものを基本に、滞在・滞留できる施設として整備に向けた検討がされている。

財源確保を目的に有料広告を掲載しています。広告内容に関する一切の責任は広告主に帰属し、取扱商品等については、東三河広域連合が必ずしも推奨するものではありません。
内容については直接広告主へお問い合わせください。

広告

